BUREAU DE DÉPÔT
MONS 1

bpost
PB-PPIB-69525
BELGIE(N) – Belgique
P 705011

# Enfants du Monde asbl

## Lettre à nos amis

**Revue bimestrielle – JANVIER 2022**

**Éditeur responsable : Luc TONON, 90, rue Paradis, 4000 Liège (Belgique)**

**ENFANTS DU MONDE - EDM**

*Aide à l'enfance déshéritée*
*des pays en développement*

**Notre siège social** : Rue Paradis 90, 4000 Liège

**Numéro d'entreprise** : 0409.489.953 - RPM Liège

GSM nouveau **0496/35 00 66**

Courriel info@enfantsdumonde.be

Site Web www.enfantsdumonde.be

Facebook https://www.facebook.com/enfantsdumondebelgique

Les dons à Enfants du Monde ASBL (EDM) permettent la déductibilité fiscale pour les dons égaux ou supérieurs à 40 euros. EDM est agréée par le Ministère des Finances.

Comptes IBAN : BE09 2600 0890 3457 (bourses de scolarisation et dons)
BE30 0011 5145 9011 (bourses de scolarisation et dons)
BE91 2700 2853 0076 (actions, projets et journal)

BIC : GEBABEBB

**Conseil d'administration de l'ASBL :**

Françoise Minor – GSM 0495/44.05.93 – president@enfantsdumonde.be

Luc Tonon – responsable journal – secretaire@enfantsdumonde.be

Philippe Delaunoy – trésorier – tresorier@enfantsdumonde.be

Robert Remacle – gestion financière & comptabilité – tresorier@enfantsdumonde.be

Jean-Marie Rousseau – bourses d'étude – Tél. 064/33 71 68 – parrainages@enfantsdumonde.be

Brigitte Chanteux – projets développement – bchanteux@hotmail.com

Benjamin Iroudayaraj Chaidron – benjamin@enfantsdumondebelgique.org

# CHANGEMENT DE NUMÉRO DE TÉLÉPHONE CHEZ ENFANTS DU MONDE !

## 0496/35 00 66

**Prenez-en bonne note !**

L'ancien numéro de GSM d'Enfants du Monde étant un numéro privé, nous n'avons pas pu effectuer le transfert de numéro. Nous avons dès lors opté pour une solution à faible coût (15 euros annuels) afin d'avoir un numéro propre à Enfants du Monde.

**DEPUIS FIN OCTOBRE 2021, L'ANCIEN NUMÉRO N'EST PLUS UTILISÉ PAR ENFANTS DU MONDE.**

# EDITORIAL

Chers amis d'Enfants du Monde,

L'année 2021 se termine, avec son lot de bonnes ou de tristes nouvelles.

**2022 est à nos portes et c'est l'espoir qui nous anime.**

**L'espoir** de voir plus d'enfants soutenus dans leur scolarité

**L'espoir** de voir plus de projets concrétisés. En 2021, nous avons notamment aidé à réhabiliter des classes au Mali, construit une buanderie et installé un chauffe-eau au Centre des Paulins à Madagascar, assuré une aide alimentaire aux enfants des Gonaïves à Haïti, donné un coup de pouce pour une ferme-école à Sindi, aidé à rénover un complexe scolaire à Uvira, financé le forage de deux puits pour eau potable à Ougadougou et financé l'opération de becs de lièvre chez 10 enfants maliens.

**L'espoir** de voir d'autres nouvelles figures rejoindre les rangs des bénévoles d'Enfants du Monde, après Isidore Beauraing, Brigitte Talman, Michèle Willem, Simon Parmentier et Peri Afacan qui se sont ralliés à nous cette année.

**L'espoir** de voir le monde s'améliorer qui **vous anime** lorsque vous aidez financièrement nos maisons.

***L'espoir, c'est la potion magique qui booste les efforts de tous et leur donne envie de faire PLUS –*** scolariser plus d'enfants dans le monde, prendre en charge plus d'orphelins, lutter pour plus d'égalité entre fillettes et garçons, …

Enfants du Monde poursuit sa route, telle une locomotive tractant les divers wagons de ses maisons et projets, ciblant un seul objectif : améliorer le sort de jeunes enfants dans le tiers-monde.

Chaque année, bon an mal an, ce sont **3000 enfants** dont la vie est changée grâce à **VOUS.**

Chaque année, ce sont des projets concrets qui sont réalisés dans les pays défavorisés grâce à **VOUS.**

Nous, administrateurs ou responsables, ne pourrions **RIEN** sans l'aide matérielle et encourageante que vous nous prodiguez avec tant de générosité ! Les années passent… et pourtant vous êtes toujours là, fidèles à notre ASBL ! **Nous vous en remercions !**

**Continuons à bâtir les rêves des enfants du tiers-monde**

**Ayons confiance dans l'avenir qui se bâtit chaque jour et que d'autres après nous continueront à construire**

**Projetons-nous plus avant avec confiance et conviction !**

***Vivre sans espoir, c'est cesser de vivre***
***(Dostoïevski)***

**Nous profitons de l'occasion qui nous est offerte en ce début d'année pour vous présenter à toutes et tous nos MEILLEURS VŒUX pour l'année 2022. Qu'elle vous apporte le meilleur, à vous et à vos proches !**

De la part de tous les bénévoles d'Enfants du Monde,

Françoise Minor, présidente


Maxime MAIGRE & Fils s.a.
Assureur - Conseil

Votre Courtier
Votre meilleure Assurance

Rue de la Cornette, 1
7133 Buvrinnes

**Tél.: 064/36 91 31**
Fax : 064/34 06 06
contact@maigre.be
www.maigre.be
FSMA: 16584A
NE: 0426743778

Assurances - Epargnes

Nous vous recevons dans nos bureaux
du lundi au vendredi
de 8h30 à 12h et de 14h à 18h
Fermé le jeudi matin

## MALI - Un ami nous a quittés

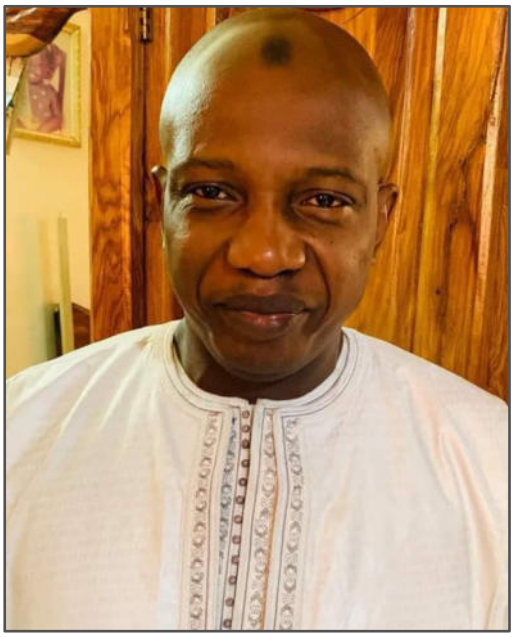

Nous sommes au regret de vous informer du décès de notre ami chirurgien **Hamady Traoré**. Le professeur Traoré avait été maître assistant à la faculté de médecine et d'odontostomatologie (FMOS), ainsi que praticien hospitalier au centre hospitalier universitaire du centre national d'odonto-stomatologie (CHU-CNOS), à Bamako au Mali. En 2019, il avait été nommé directeur général de ce centre. Du fait de l'engagement du personnel et son niveau technique, cette structure hospitalière, spécialisée en odontostomatologie, est une référence nationale, voire sous-régionale.

Cet humaniste, reconnu par tous comme un « homme de bien » était un spécialiste du « noma ». Le noma ou "cancrum oris" est une gingivo-stomatite gangreneuse à marche rapide se développant sur un terrain malnutri fragilisé. D'origine infectieuse, il entraîne dans la plupart des cas la mort de l'enfant touché.

Souffrant, Hamady Traoré est décédé au Maroc le 6 novembre des suites d'une opération.

*« Je me rappellerai toujours l'émotion dans la voix de Hamady quand il me racontait les premiers moments de l'enfant qui découvre son nouveau visage dans un miroir juste après enlèvement des bandages …. comme si c'était sa première opération... pourtant il opérait des dizaines de becs de lièvre par semaine, voire par jour... »*

*« C'était un homme très occupé, il a fait beaucoup pour son pays. Jacques Noel et moi-même avions de très bons contacts avec lui, sa disparition me touche beaucoup. Aly et Tim étaient présents pour les funérailles, ils nous ont représentés et font les démarches nécessaires pour assurer la bonne continuité de notre projet. Je leur en suis très reconnaissant ».* Manu de Halleux

*« C'était un homme dévoué, plein d'énergie pour défendre la cause des plus faibles. Il a beaucoup fait pour le Mali. Il a mené une vie utile, c'est le plus important je pense. »* Prosper Bikienga

### Dernières nouvelles de nos amis Manu et Philippe

Manu : « J'ai encore retéléphoné à Tim et Aly […] Aly a eu plusieurs contacts positifs avec le chirurgien Dr DOMBIA, assistant du Dr TRAORE. Tim a contacté l'hôpital de Mopti (à 150 km du pays Dogon, au lieu de 800 pour Bamako) ; là aussi, le chirurgien est positif pour participer au projet. Tim et Aly vont contacter aussi le chirurgien Moussa DAO, que Jacques, Philippe et moi avons connu. Nous pouvons rassurer nos donateurs : le projet "*opérations du bec de lièvre*" va continuer grâce à la volonté et persistance de nos amis Aly et Tim, malgré un contexte de plus en plus compliqué.

# Foyer social de Kisantu
# ACM 348 – réhabilitation du plafond

Situé à 120 km de Kinshasa sur la route de Matadi, le Foyer Social de Kisantu accueille quelque 130 filles mères (maison 99). L'objectif de ce centre : l'accueil et la formation de jeunes filles abandonnées et rejetées par leurs familles.

Notre action de soutien aux formations dispensées (couture, coiffure, boulangerie) consiste essentiellement à y expédier des fournitures de couture et/ou scolaires récoltées auprès de nos donateurs en Belgique. En 2021, environ 3,5 m3 de fournitures à destination de Kisantu et Sindi ont été expédiés ; 10 machines à coudre et 5 ordinateurs reconditionnés livrés !

Malheureusement, les bâtiments sont vétustes ; en 2015, nous avions financé la réhabilitation du plafond de quelques classes parmi les plus dégradées. Travail réalisé avec l'assistance de jeunes « anciens » du Foyer !

Aujourd'hui, les plafonds d'autres locaux se sont effondrés et, comme en 2015, des travaux de réhabilitation sont nécessaires. Ceux-ci seront également effectués par des jeunes issus du Foyer sous la supervision de professionnels !

Votre aide est indispensable pour permettre la réalisation de ces travaux de sécurisation. Elle permettra d'offrir à ces jeunes déshérités un cadre de travail décent et sécurisé dans l'apprentissage d'un métier !

**BE91 2700 2853 0076**

**Enfants du Monde - Liège**

**Communication : ACM 348 - Kisantu**

MERCI - MINGI
Dany DRECHSEL

## Nos responsables fourmillent d'idées

Les responsables de nos maisons ont des projets pleins la tête pour venir en aide aux enfants parrainés… qu'il s'agisse des responsables « d'ici », ou de « là-bas » ! Mais ils se heurtent comme toujours aux contingences liées au financement.

Alors les responsables « d'ici » retroussent leurs manches, triturent leur cerveau pour imaginer des ressources financières susceptibles de concrétiser leurs projets.

Nous en avons épinglé certaines. Et en avons laissé de côté beaucoup. L'objectif n'était pas d'être exhaustifs, mais de vous montrer plutôt une infime partie de l'énergie déployée à venir en aide aux maisons que nous soutenons.

Parmi les dernières « nouveautés » mises en place, citons les « **Dîners indiens** » ① de notre ami Benjamin (maison Jeghan - 510). Il invite les participants à venir chez lui préparer avec lui… un repas indien. Chacun s'active, qui à préparer les légumes, qui les pâtes, qui à découper la viande, puis l'on se retrouve autour de la table à partager un repas hors du commun dans une ambiance sympathique et conviviale. Il fallait en avoir l'idée ! Il l'a eue… Bravo !!!

Il ne faudrait pas oublier de mentionner les événements de plus grande ampleur, comme le Déjeuner annuel de notre ami Frédéric Dufoor ② (maison Maia Bobo - 222)

ou encore la Marche solidaire (A la ferme, cette année), allant du petit-déjeuner au souper, par EGBE, les Agribassadeurs de l'Espoir ③ (Maison de l'Espoir - 227),

aux soupers Patro pour les enfants de Kingabwa, Maluku et Sindi (maison 99) ou encore la soirée festive indienne organisée par Belindia Solidarity et notre ami Isidore (maison ICWO - 275)…

Vous vous souvenez certainement aussi de l'action des jeunes étudiants de l'ULB en faveur de la maison des Gonaïves (maison 506) en 2017 (plus de 4000 euros récoltés), des étudiants de l'institut provincial d'enseignement secondaire de La Louvière parrainant pendant plus de 8 ans des enfants chez Enfants du Monde au Burkina-Faso…

Puis il y a les ventes diverses, en allant des galettes vendues par les responsables de nos maisons congolaises, Philippe Delaunoy et Dany Drechsel (maisons 48 et 99)…

en passant par les friandises proposées par Brigitte Talman ④ (Koudougou - 246),

les brocantes de Jean-Marie pour ses maisons du Togo et du Burundi (234 et 315),

aux photos et peintures que vous retrouverez sur le site d'Adèle Stilmart pour soutenir Phebs ⑤ (maison 401).

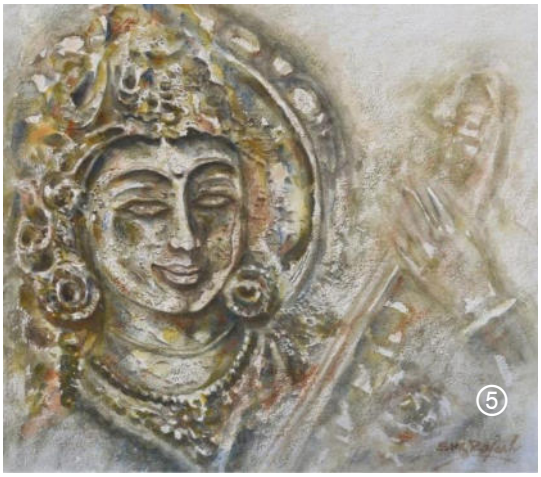

Sans parler des actions non financières, mais plutôt « matérielles » - rappelons-nous des 240 poupées Barbies ⑥, collectées par Bidou et Béatrice dans les écoles de Mons et Tournai, les échantillons de parfum rassemblés par Maud pour les jeunes aveugles et sourds …

Comment en avoir connaissance ? En consultant le site Web ou encore les Nouvelles d'EDM élaborés par Jo Thoorens ou Simon Parmentier (www.enfantsdumonde.be).

Nous en profitons pour vous rappeler à tous cette opportunité ! Notre Facebook les reprend aussi, le cas échéant.

Quant à nous, nous nous efforcerons de relayer tous ces efforts dans notre Journal ! Merci à nos responsables de nous tenir informés.

Françoise Minor

**Maison 99 - Sindi**

Daniel Drechsel (maison 99) souhaite réaliser une opération « ramassage de bandes dessinées ». Prenez contact avec lui (064 55.98.57) si vous pouvez l'aider dans cette démarche.

**Maison 225 - Sig-Noghin**

Notre ami Boukaré Tondé, point focal EDM pour la maison 225, vient de créer une asbl, ce qui va nous permettre de faire transiter plus rapidement l'argent envoyé pour les enfants et nos projets. Nous travaillons depuis plus de 10 ans avec Boukaré et sommes heureux de cette approche qui permettra plus de réactivité sur le terrain.

**Maison 510 - Jegan**

Comment résumer les visites en Inde de Benjamin Chaidron et d'Isidore Beauraing ? Si ce n'est par les sentiments très partagés chez nos responsables, tout à la joie de revoir leur pays natal, mais aussi empreints de tristesse à la vue des disparités énormes et de la misère dans les villages…

Les enfants de certains villages étant gérés par nos amis, c'est plutôt de ces villages et de leur condition de vie qu'il sera question ici. Nous allons l'illustrer par le texte envoyé par Isidore le 19 novembre et les photos plus que marquantes de Benjamin, qui avait le premier attiré notre attention sur les conditions de vie désastreuses des enfants villageois. Voici le courrier d'Isidore :

*« Depuis mon arrivée à Chennai, j'ai pu constater, entre déluge et temps sec, les dégâts causés par la saison des moussons. Il est évident qu'il est impossible de contrôler l'eau, mais il en est de même des dégâts causés par ces pluies incessantes et diluviennes. Nous ne pouvons que constater désolation et impuissance face à ces pauvres gens qui n'avaient déjà rien et qui, d'un seul coup, perdent le peu qu'ils possédaient.*

*Si, à Chennai, les aides s'organisent tant bien que mal, petit à petit, grâce au gouvernement local et aux différentes institutions caritatives et humanitaires, il n'en n'est pas de même pour les petits villages et hameaux du Tamil Nadu qui se sentent délaissés et démunis face à ce nouveau drame. Depuis 12h, les pluies ont presque cessé et avec cela le soleil est revenu.*

*Maintenant, il faut se mettre au boulot et récupérer au maximum ce qui peut l'être. De même, il faut coordonner l'aide locale en répertoriant ce qui est vital et urgent dans la vie quotidienne de ces habitants, de leurs enfants ; il faut leur fournir dans l'urgence du matériel de cuisine, de la nourriture ainsi que des couvertures.*

*Malheureusement il n'est pas évident d'avoir de l'aide financière ou logistique quand il n'y a pas de fonds d'urgence qui peuvent être débloqués de la part du gouvernement local dans l'immédiat ou encore d'associations caritatives ».*

Isidore poursuit, parlant de son intervention auprès de 5 petits villages de 700 familles dans le district de Villupuram, Cuddalore, Thiruvannamalai au Tamil Nadu. *« Grâce à Jegan »,* continue-t-il, *« nous avons pu venir en aide à la population de ces villages dont il connaît personnellement les représentants ».*

**Maison 710 - Tibetan Children's Village**

*« Nos enfants se portent bien et nos écoles fonctionnent bien malgré la situation de Covid dans le pays. Les cours des seniors se déroulent dans les salles de classe alors que, pour les plus jeunes, nous continuons à tenir les cours dans les foyers/auberges. Cependant, en raison des nouveaux cas fréquents en Inde du Sud et des défis prévisibles à venir pour les étudiants, l'administration de l'école de TCV Bylakuppe a décidé de poursuivre les cours en ligne. Par conséquent, les enfants étudient en ligne avec leurs parents/parents et saisissent toutes les opportunités possibles pour dissiper tous les doutes avec leurs enseignants de matières. Nous continuerons d'aller de l'avant avec cet arrangement pour cette année et commencerons les cours physiques à partir de l'année prochaine en mars ».*

**Maison 506 – Gonaïves à Haïti**

Haïti, perle des Antilles peut-être mais actuellement île oubliée des médias et théâtre de violences inouïes où des milliers d'hommes et de femmes se demandent avec grande inquiétude de quoi sera fait demain…

Voici le courrier reçu de notre responsable, Sœur Marthe, transmis par Maud Richoux

***17 septembre :***

*...La situation politique ici est de plus en plus grave...*
*Toute la nuit nous avons entendu des tirs autour du couvent...*
*Un jeune homme a été tué en pleine rue ainsi qu'un prêtre qui lui sortait de la banque...*
*Nous avons reçu les résultats des examens de la 9eme fondamentale, 28/ 30 de réussite*

***30 octobre :***

*... Nous espérons que vous allez bien. Nous allons bien mais nous avons des inquiétudes avec la banque, ils ne veulent pas nous nous délivrer les fiches de l'argent reçu, attendez avant de continuer à nous envoyer de l'argent et priez pour nous car ce n'est pas facile de discuter avec les Haïtiens...*

*...Priez aussi pour moi, pour que je ne me décourage pas de travailler pour toutes les personnes qui nous font mal au cœur...*

***2 novembre :***

*...L'école a dû fermer à cause des manifestations...*

***11 novembre :***

*...Ce lundi 8 novembre la banque fut enfin ouverte, mais pour cela il fallait de la force pour rentrer dans la bataille, 7m d'hommes et de femmes, rassemblés, 70m quand on nous a fait mettre en ligne.*

*A 2H ils ont fermé les guichets et nous avons dû rentrer chacun chez nous.*

*Ils ont alors décidé de ne plus ouvrir qu'un jour sur 2, lundi, mercredi et vendredi. Nous devrions y aller bien avant l'ouverture des guichets pour oser espérer être reçus, mais nous n'osons pas par peur des kidnappings...*

*La situation est vraiment grave vous savez, là j'étais dans le groupe à attendre, vrai champ de bataille, j'en ai perdu mon voile...mais je retournerai vendredi, je ne me décourage pas...*

***12 novembre :***

*...Notre bataille est aussi pour l'eau, il nous faut vivre alors que nous n'avons plus d'eau pour boire. Ici nous n'avons plus de carburant pour traiter l'eau, le peuple souffre...*

***16 novembre :***

*Bonne nouvelle, après 3 semaines d'absence des élèves suite à une grève, et aux manifestations, les enfants nous sont revenus en uniforme avec joie !*

***17 novembre :***

*J'ai pu rentrer dans la banque, tout votre argent est bien là et les sommes des fiches correspondent bien à l'argent que vous avez envoyé, mais je n'ai pas osé prendre la totalité de peur de me le faire voler sur le retour au couvent, nous allons prendre l'argent petit à petit...*

*18 novembre :*

*...Nous n'avons plus d'enfants dans les classes... les parents n'osent plus envoyer leurs enfants à l'école car à Port-au-Prince il y a eu une fusillade dans une école. L'école avait organisé des cours de rattrapage, à la suite de toutes les grèves imposées, des bandits armés sont rentrés dans l'école, ils tiraient sur tout ce qui bougeait, il y a eu beaucoup de blessés...*

*Jusqu'à quand allons-nous pouvoir tenir ?...*

C'est avec le cœur en charpie que je vous transmets ces mails de détresse, mais aussi ces leçons de courage que nous donne Sœur Marthe. Il est loin le jour où dans la plus grande insouciance Sœur Marthe nous parlait de tous ses projets pour son école. Son rire résonne toujours en moi…la situation à nos yeux était déjà dramatique. A l'époque déjà, pas la moindre réserve de nourriture, des classes surbondées aux portes d'un bidonville misérable… mais 3 petites religieuses malgaches avec un moral d'acier et une joie de vivre extraordinaire.

Merci d'avoir eu une douce pensée pour elles, pour eux lors des réveillons de Noël et de Nouvel-An…

**Maison 210 - PACHE TRUST**

Célébration du festival DIWALI : événement social, spirituel et culturel. Deepavali est une fête de la lumière qui représente symboliquement l'importance d'éliminer les ténèbres dans tous les aspects de la vie, faisant triompher le bien sur le mal.

C'est l'occasion pour PACHE TRUST de rassembler tous les enfants d'humeur festive avec des déguisements colorés dans un lieu commun, oubliant leurs peines et leurs souffrances dans la vie, en vue de célébrer la fête avec amour, affection, solidarité, partage du souci des uns et des autres. Chansons, danses, discours, compétitions, jeux et autres activités récréatives et épanouissantes faisaient partie intégrante de la célébration. Les enfants ont ainsi été sensibilisés à l'idée qu'eux aussi peuvent contribuer positivement à améliorer leurs conditions familiales et à s'impliquer dans le processus de construction de la nation.

En plus de la nourriture délicieuse et de la variété de collations et de sucreries, PACHE TRUST a également offert un don financier aux enfants pour répondre à leurs divers besoins éducatifs, de santé et autres.

Une fois encore, nos « sincères remerciements » vont aux généreux sponsors individuels, donateurs, groupes et « ENFANTS DU MONDE, Belgique » pour leur soutien aux initiatives de développement de PACHE TRUST. Merci beaucoup !

Nous vous souhaitons à tous « BONNE DEEPAVAL ».

P. MANOHARAN, Directeur de projet

**Maison 275 – ICWO – Chennai**

Le 17 novembre 2021, avec l'aide d'EDM – Belgique, ICWO (*Indian Community Welfare Organisation*) a remis les bourses d'étude à plus de 350 enfants marginalisés de Chennai. A.J.Hariharan (secrétaire d'ICWO) et Isidore Beauraing (EDM) ont remis des cahiers, des kits de santé ainsi que des cartes Internet prépayées pour suivre les cours en ligne.

Isidore Beauraing est un orphelin de Mangalore, adopté petit enfant. Lors de sa visite en 1994, il a ressenti le besoin de poursuivre ces actions pour aider les orphelins et enfants nécessiteux. Il est percepteur d'un bureau de poste en Belgique.

Cette remise de bourses est un moment fort dans sa vie qu'il n'oubliera pas !

Extrait du « *Chennai Plus, le premier tabloïde hebdomadaire sur tout Chennai* »

**Maison 222 « Maia Bobo »**

Frédéric Dufoor nous écrit : « *J'ai la grande joie et la fierté de vous annoncer la réussite de notre deuxième diplômée en médecine,* ***Alice Nikiéma****, qui, depuis ses secondaires jusqu'à l'université, a été suivie et financée par notre regretté ami Rudy Gauder. Ainsi, depuis la naissance de notre association, beaucoup de nos petites protégées ont pu être scolarisées et devenir institutrice, couturière, avocat, magistrat, journaliste, … Quel plaisir que pareil bilan, et merci à vous tous, que votre générosité et constance ont permis de réaliser.*

*Une lumière dans ces temps d'obscurantisme et de violence quand, vendredi encore, des hommes armés ont attaqué un bus au Mali, dans la région de Mopti, en assassinant une trentaine de personnes. Il y a quelques années, nous étions dans cette même région en train de visiter écoles et villages du pays Dogon. Ils reprenaient espoir. Quel gâchis !*

Jusqu'à présent la région de Bobo Dioulasso a été "relativement" épargnée. Néanmoins, l'inquiétude règne, ainsi que me l'écrit Kady :

*« Côté santé, nous allons tous bien ainsi que les enfants parrainés qui ont tous repris le chemin de l'école. Notre seul problème, c'est l'insécurité qui gagne du terrain. La région de Bobo est en train d'être encerclée et nous ne savons pas quel sort l'avenir nous réserve. Plus de 7 villages dans la zone de Banfora ont été contraints de se déplacer. C'est vraiment inquiétant »*

Il n'y a pas eu déjeuner traditionnel cette année, en raison du Covid, mais l'année prochaine, notre association aura 20 ans ! Et si ce satané virus et le Codeco nous oublient, nous fêterons cet événement en essayant de faire mieux que d'habitude, et en espérant recevoir comme invités d'honneur, Alice et quelques-uns de nos diplômés ainsi que nos responsables des maisons à Bobo.

Voici quelques photos de la soutenance du Dr. Alice Nikiéma et le message de notre ami Prosper : *« Merci à toi, cher ami Frédéric, ainsi qu'à toutes les marraines et parrains pour les efforts consentis durant 20 ans. En voici les fruits. Le Dr. Alice, après avoir prêté le serment d'Hippocrate, travaillera à l'amélioration de la santé de la population ».*

Pour écrire à Charles Navez : Rue Albert 1er 203 à 7134 Leval Trahegnies

ASEKI a.s.b.l
Action Solidaire pour l'Enfant du Kivu
SIEGE SOCIAL : UVIRA/SUD-KIVU – République Démocratique du Congo
Quartier Rombe I, Avenue Kakungwe II, N° 53
*Certificat de dépôt n°JUST.112/DP-SK/CA/5238/2017*
E-mail : asekiasblrdc@gmail.com
B.P : 1563 BUJUMBURA I, BURUNDI
Tel : +243852596625; +243 853605726; +243811874929

## MOTS DES PARENTS AUX PARRAINS, MARRAINES ET DONATEURS EDM

C'est avec l'humilité du cœur, que nous nous permettons au nom de tous les parents des enfants parrainés par Enfants du Monde Belgique, à travers ces quelques mots de reconnaissance, souhaiter les meilleurs vœux de Noel et de nouvel an 2022 aux parrains, Marraines et aux donateurs.

Parents en réunion

Les années défilent, le temps passe mais il n'efface pas l'amour et la grande reconnaissance que nous vous portons. Nos chers parrains, marraines et différents donateurs d'Enfants du Monde Belgique que nous aimons tant, nous vous devons tout ! Pour nos enfants, vous avez été de formidables parrains, marraines, donateurs, disponibles généreux, bienveillants et aimants. Des Pères en Or et des Mères Merveilleuses, qui ont occupé une place particulière dans nos cœurs. Si aujourd'hui, nos enfants deviennent de plus en plus des adultes épanouis, équilibrés, c'est grâce à vous, grâce à l'éducation que vous leur donnez, c'est un précieux trésor dans toute leur vie. Vous y êtes beaucoup, et personne ne vous oubliera.

A cette même occasion, nos enfants à travers ce message n'ont pas manqué un mot pour remercier l'ensemble des marraines, parrains et bienfaiteurs et témoigner de votre bel élan de générosité que vous ne cessez de prouver dans leur cursus scolaire.

Certains de nos universitaires de Bukavu

Qu'il nous soit permis de dresser un petit panorama des succès rendus possibles grâce à ce projet : il nous permettra d'avoir une idée sur l'évolution de certains de nos enfants qui ont pu terminer leurs études supérieures et aussi, quelques projets réalisés avec les écoles partenaires et une petite perspective de projets qui restent à réaliser par manque de financement.

**Nos filleuls qui ont terminés leurs études universitaires :**

- SAMUEL NDIGOZA : Licencié en Informatique de gestion, il travaille aujourd'hui dans une coopérative financière ici à Uvira.
- SANGO KABONGA Emery : Master en Droit des affaires, il a un cabinet juridique à Lubumbashi et il envisage continuer une Thèse pour devenir un professeur d'Université.
- Annie BAHATI KAYEYE : Licenciée en Génie civil et bâtiment, elle est assistante enseignante à l'université Lumière de Bujumbura. Elle est en attente d'aller faire le Master en France.
- DELSON MALUMBE : Licencié + Formation ENA Kinshasa, Enseignant d'Université et travaille au ministère de finances à Kinshasa.
- GUYLAINE KASHINDI : Licenciée en TOURISME ET HÔTELLERIE, elle va débuter son stage professionnel en janvier.
- IKYOMO MBALE Duel : Licencié en HISTOIRE et SCIENCES SOCIALES.
- Augustin RUGOSO KAPINGU et Barthelemy MULONDA MWENIAMBA, entrent dans leur dernière année pour devenir Médecins généralistes.
- Certains de nos filleuls attendent les résultats de fin d'année pour terminer leurs Grades à Bujumbura.

**Projets financés par EDM Belgique :**

- COMPLEXE SCOLAIRE NURU/Uvira : Construction d'un bâtiment de trois salles de classe au rez-de-chaussée et en attente de la deuxième phase de trois salles de classe de premier niveau et une salle de Laboratoire pour la section Biologie-Chimie sur le même bâtiment. Demande en cours.
- COMPLXE SCOLAIRE LA GRACE : Réhabilitation de ses bâtiments. Travaux en cours.
- INSTITUT DU LAC DE MBOKO, Territoire de FIZI : Besoin en équipement informatique pour les sections techniques. Demande en cours.
- ASEKI asbl : Souhait de créer une école technique qui peut encadrer les finalistes du secondaire qui n'auront pas la chance d'aller à l'université. Projet en cours d'élaboration.

Enfin, le temps pour nous de vous souhaiter
tout ce que vous souhaitez avoir et/ou devenir !

*Que tous les anges du ciel forment une ronde,*
*Une ronde pour vous entourer de leur protection vous couvrir*
*de la plus belle des affections.*
*Et qu'en vos âmes et cœurs le bonheur gronde !*
*Nous vous souhaitons joie et santé.*
*Bonne année à tous.*
*Que l'an nouveau vous soit beau et tendre !*
*Nous vous aimons merveilleusement !*

# Alphonsa diplômée – PHEBS 401

Alphonsa est une étudiante qui vient de terminer ses études avec l'aide de parrainages EDM. **PHEBS (Pondicherry Higher Education Benefits Society- maison 401)**

*Je m'appelle Alphonsa, j'ai 24 ans.*

Alphonsa aujourd'hui

*En raison de sérieux problèmes de santé de ma mère, mon père nous a quittées quand ma mère était enceinte. Depuis il n'a plus pris aucun contact avec nous.*
*Comme ma grand-mère pouvait très difficilement faire face financièrement aux frais médicaux de ma mère et à mes études, Elles ont contacté PHEBS pour obtenir de l'aide. J'étais alors en 4eme standard, j'avais 9 ans. PHEBS a accepté de participer à mes frais de scolarisation ainsi qu'aux dépenses pour les médicaments de ma mère à partir de 2005.*
*Ce jour fut très important pour nous car il m'a permis de poursuivre mes études.*

*Mon parrainage a commencé, avec M. et Mme D. Steege Mike Michael & Marie Thérèse (EDM Belgique). Ils m'ont aidé à obtenir une bonne éducation jusqu'en 2012 (10ème std, 15 ans). L'état de santé de ma mère s'est aggravé de plus en plus et elle est décédée en 2012. Et à partir de 2013 (11e std, 16 ans), Mme Bernadette Kauten a accepté avec joie de continuer à me parrainer pour mes études supérieures, jusqu'à ce que je termine mes études de GNM (Diplôme en soins infirmiers généraux et Sage-femme).*

*Après ma 12ème standard, j'ai suivi un cours ANM (Soins infirmiers auxiliaires et obstétriques). Suite à ces études, j'ai poursuivi en GNM durant 3 années. Tout en suivant mes cours GNM, en même temps, j'ai suivi un autre cours en B.Sc., (bac en sciences de la nutrition) par le biais de l'enseignement par correspondance pour avoir plus de possibilités d'emploi.*

*Maintenant que je suis devenue infirmière, et ayant vécu les souffrances de ma mère et le dévouement de ma grand-mère, je suis bien consciente de la souffrance de ceux qui ont besoin de l'aide d'une infirmière. Je vois désormais tous les patients comme s'ils étaient ma mère et je suis contente de m'occuper de personnes malades, comme si je le faisais pour elle.*

Alphonsa avec sa mère et sa grand-mère

*PHEBS est ma deuxième famille. Une famille importante, qui donne de la lumière dans ma vie en me soutenant dans mon éducation.*

*Quand j'arrive au bureau de PHEBS, je me sens en sécurité car je me retrouve avec des gens adorables, pleins d'amour et qui apportent de bons soins aux enfants. Même Emile Appa, avec ses 94 ans ! Il est si gentil avec nous tous. Notre présidente, Adèle Stimart, le remplace pour continuer son précieux service.*

*Mon rêve est de rendre service en m'impliquant auprès des personnes malades en leur apportant beaucoup de soins. Aussi, j'aimerais devenir marraine à mon tour pour soutenir financièrement les étudiantes pauvres grâce à mes revenus.*

*Les soins de santé et l'éducation devraient être de meilleure qualité, n'engendrant pas de frais excessifs, dans toute l'Inde. Je suis aussi frappée par les différences salariales. Pour un même poste, une infirmière dans un hôpital public reçoit un salaire entre 5, voire près de 8 fois celui d'un hôpital privé. L'inégalité entre les castes, la pression plus vive sur les filles que sur les garçons, l'accès aux études, surtout supérieures, demeurent des problèmes à surmonter. Les parents orientent encore trop souvent le choix des études de leurs enfants pour s'accomplir en eux au lieu de laisser les enfants choisir leur futur métier en fonction de leur souhait, si c'est raisonnable.*

*J'ai beaucoup de respect pour ma marraine. Mes parrains et marraines ainsi qu'Emile Appa et Mme Adèle sont belges. Ils sont tous très gentils et aiment prendre soin de moi. Je remercie sincèrement mes parrains et marraines M/Mme D. Steege Mike Michael & Marie-Thérèse et Mme Bernadette Kauten, Emile Appa et Mme Adèle. Je leur montrerai ma gratitude à travers mon service et mon aide à l'éducation des élèves pauvres. Merci.*

*Alphonsa*

Adèle Stimart et son équipe souhaitent aussi remercier tous ces enfants qui leur font confiance et leur apprennent tant de choses. PHEBS considère que ces enfants sont des trésors et ils ont à cœur de faire tout leur possible pour leur rendre la vie plus douce afin qu'ils puissent rayonner.
www.phebsorphans.be

Contact : Adele Stimart, Présidente Volontaire de PHEBS, 0485/683225
adelestimart@gmail.com

Par sympathie

RAUWERS

Des solutions intelligentes pour une meilleure mobilité et sécurité routière

www.rauwers.be

# COMPTABLE BENEVOLE

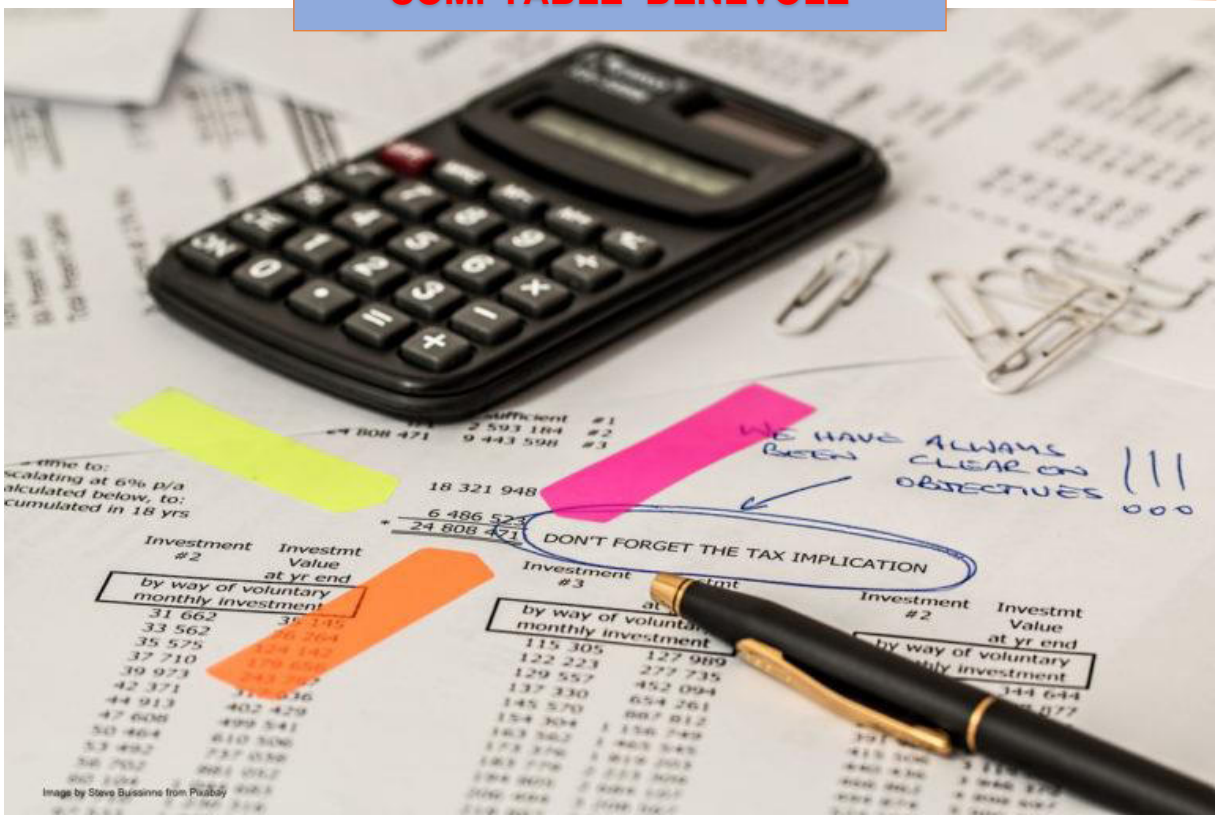


## Enfants du Monde recherche un·e comptable bénévole ...

**Les tâches spécifiques du comptable bénévole**

Dans un 1er temps,

- Tenir la comptabilité générale sur base des factures, extraits de comptes, données analytiques déjà encodées

Dans un temps ultérieur et selon vos disponibilités

- Remplacer et être le double du responsable administratif si nécessaire

**Les principales tâches du bureau Comptable sont :**

En collaboration avec le responsable administratif et comptable – **et quasi exclusivement en télétravail** – :

- Tenir les divers fichiers de documents comptables : principalement facturier d'entrée et extraits de comptes bancaires.
- Réaliser les activités quotidiennes comptables sur support Excel (pour la comptabilité analytique) et, parallèlement, tenir la comptabilité générale en utilisant un logiciel de comptabilité de type Popsy
- Établir mensuellement la situation financière de l'ASBL et des « maisons » ou projets soutenus.
- Sortir les comptes annuels tant analytiques que généraux
- Établir les divers documents fiscaux annuels : attestations fiscales, déclaration de patrimoine et déclaration fiscale.

## Profil recherché :

- **Excellente connaissance de la comptabilité générale belge**, bonne **maîtrise d'Excel**, utilisation aisée de l'outil informatique et des moyens de communication digitaux.

- Disposer d'un ordinateur
- Possibilité de participer au Conseil d'administration mensuel en tant qu'invité
- Désireux de s'investir dans une association humanitaire dans un **esprit de collaboration,** en binôme avec le Responsable administratif, au sein d'une **équipe enthousiaste, passionnée** et **positive**.

## Les tâches spécifiques du comptable bénévole :

**1 heure par jour ou 7 heures par semaine, en télétravail.**

## Missions d'Enfants du Monde

Notre association liégeoise, créée en 1970, agit dans l'éducation et les soins médicaux donnés aux enfants de 14 pays du tiers monde (Burkina-Faso, Burundi, Cambodge, RDC, Rwanda, Tanzanie, Togo, Haïti, Inde, Madagascar, Sri Lanka, Thaïlande, Vietnam et Mali). Chaque projet est porté par un bénévole responsable en Belgique relayé sur place à l'étranger par une personne ou une association. Les contacts visant à la bonne réalisation des projets sont fréquents. Tous les voyages sur place sont aux frais des bénévoles, souvent des retraités qui consacrent une partie de leur temps pour ces enfants défavorisés.

Plus de 3500 enfants sont ainsi aidés par des bourses d'étude régulièrement versées par les donateurs (système de parrainage) et dont l'utilisation est contrôlée. Des constructions, des infrastructures sont réalisées dans le cadre de nos projets et pour appuyer les enfants soutenus (classes, creusement de puits dans les écoles, matériel scolaire, centre de santé, potagers, parfois une aide alimentaire ou une opération chirurgicale urgente). Grâce à nos actions, nous sommes fiers d'apporter notre pierre à l'édifice en offrant une chance à ces enfants de réussir dans la vie : « ***L'éducation est l'arme la plus puissante qu'on puisse utiliser pour changer le monde*** » – *Nelson Mandela.*

## Intéressé·e ?

Vous pouvez envoyer votre CV et lettre de motivation à Brigitte CHANTEUX, Responsable projets et Administrateur, par email: bchanteux@hotmail.com

Notre fancy-fair fait peau neuve et se pare d'un nouveau nom : **« Fête d'Automne ».**

L'idée nous en est venue après avoir entendu plusieurs fois des jeunes et très jeunes nous poser la question : « *C'est quoi, une fancy-fair* ? ». Car il semblerait que ce terme ne soit plus utilisé auprès de la jeune génération.

Pour info, fancy-fair (faux anglicisme car le mot n'existe pas dans la langue anglaise), c'était une fête en plein air, destinée à lever des fonds pour des mouvements de jeunesse, des écoles, des projets caritatifs, …

**Chez Enfants du Monde, à part le nom, rien de changé.**
**Notamment notre tombola.**

Evelyn Rousseau, qui a coordonné toute son équipe, nous écrit :

***La tombola fut un succès.*** *Nous félicitons les petites mains qui ont vendu les enveloppes en un temps record !*

***Mais voilà : notre stock de lots diminue…***

*Nous faisons donc appel à vous : commerçants, indépendants, …*
***tout un chacun*** *pour le renouveler !*

*Nous nous permettrons de vous le rappeler dans les prochains journaux d'EDM*

*Evelyn Rousseau*
*Mail : rousseau.evy@gmail.com*

*Portable : 0475 / 74 23 22*

**« Moi aussi, j'aimerais un parrain, une marraine …**
**… qui veille à mes études et à ma santé !**

***Tu veux me parrainer ? »***

## *C'est possible pour € 10 à € 15 par mois*

### *avec déduction fiscale sur l'année !*

En assumant un parrainage, vous offrez à un enfant un tremplin vers l'avenir. Vous pouvez vous engager soit dans un parrainage collectif, soit dans un parrainage individuel. Nous vous invitons à prendre contact avec Jean-Marie Rousseau dont les coordonnées sont ci-dessous.

**Formulaire à renvoyer à Jean-Marie Rousseau, responsable des bourses d'études,**
**16 rue Majois, 7134 Ressaix** parrainages@enfantsdumonde.be

Nom : Prénom :

Numéro d'identification au registre national (si possible) :

Adresse :

Tél : GSM : Email :

Souhaiterait parrainer un enfant.

- Mes préférences vont à l'un des pays suivants : Burkina-Faso, Burundi, Haïti, Inde, Madagascar, Rwanda, République Démocratique du Congo, Sri-Lanka, Thaïlande, Tanzanie, Togo, Vietnam
- Le choix du pays m'importe peu.

Fait à le

Signature :

**MERCI !**

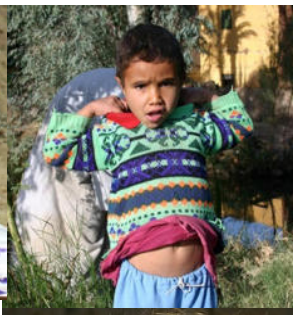

Enfants du Monde

# Pour les enfants des pays en développement

## ASBL gérée par des responsables bénévoles

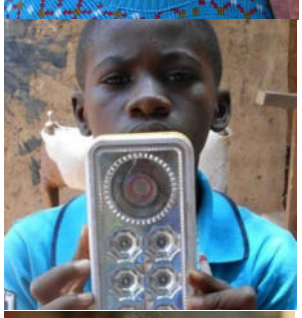

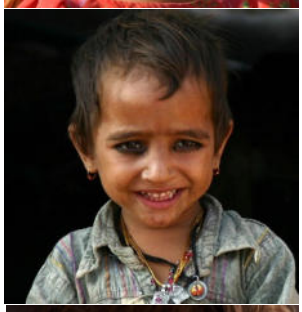

1 euro reçu

=

1 euro envoyé

Site : www.enfantsdumonde.be
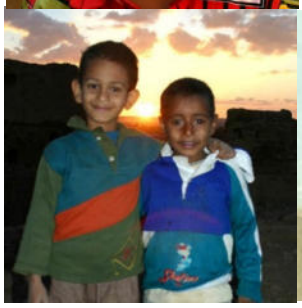
Contact : info@enfantsdumonde.be